晶報

□電報掛號四三七七卽神字□ □自動電話九三四二八號□

第一千五百零一號

定報價格

每三日出一張增刊無定 中國境內全年二元半年一元一角每月二角日本同其餘外國各埠加倍均作大洋計算報資先惠郵費在內郵票加一

今日一張零售大洋二分八釐

廣告刊例

「新聞欄中」價面議「新聞中縫」計三十字長十字寬爲一格以半格起碼每期每格洋八元「封面」中縫」分格等與新聞中縫同每期每格洋五元「封面」計十五字高十九字寬爲一格以半格起碼每期每格洋六元「後幅」分格等與封面同每期每格洋五元

格殺烟魔打倒日暴

拒毒自强抗日救亡

中華國民拒毒會刊布

可稱兩益

本行兩益儲蓄存款

給息九釐 可比定期

隨時可取 不亞活期

五元卽可開戶

中國國貨銀行儲蓄部

章程承索卽寄

上海行址 上海三馬路三號

虹口辦事處 北四川路海寧路口

蘇州分部 蘇州觀前街

西藏特產老山神樸

此樸產自西藏老山深谷中吸山川霜雪之清氣得天地日月之精華數十年葉現金菊花瓣至數百年後乃變太極圖形再經數千年則每葉現金佛一座時隱時出其樹發見不易採取更難性平純味清香爲藥中聖品「主治」胃酸胃滿。胃弱反胃。腹脹。痞塊。心痛腹痛。行氣消滯。受暑凝氣。上吐下瀉。去風化寒。化痰止嗽。胸膈脹悶。小腸疝氣。各種痧疾。以上各症用樸磨粉四五分重者加倍小兒減半開水送下立愈若入藥方中冲服亦立奏奇效若急痛等症將磨粉入烟斗中吸之奏效尤速再隨時用線一小塊佩帶身中一遇瘟癘之氣卽可辟除 每兩大洋拾六元至二十元三十元 本館代售 汕頭路沿街一號天森昌號批售

無敵牌唱片發音膠

本品出世未久、已得無上信譽、因其效用確實、絕非誇誕、不論何種牌號唱片、但除破碎斷損者外、任令滿面白花、走不動唱不出、以及沙沙作響、嗚嗚面停者、一經刷抹、立刻精神煥發、高唱入雲、最顯著的奇效、如梅蘭芳的俊襲人、程艷秋的文姬歸漢、及碧玉簪、尚小雲的千金全德之嫁娶、言菊朋的洞龍閣、夙雲居士的徐母罵曹、經過多次開唱之後、中間有兩句唱不起來的缺點、用過發音膠以後、他就腔圓調穩、把絕好的韻味兒顯了出來、不由得點頭擊節、歎爲聞所未聞、你如不信、請試試瞧、上海先施公司、永安公司、中華書局、亨得利鐘表行、餘昌鐘表行、得勝、金聲、心聲、快樂、天聲、新聲、三星、天樂、百靈、中國等各大唱片公司均有出售、每瓶定價六角、每打六元、批發每羅六十元、別無折扣、發行者家庭工業社及各支分社經售處、

前寶隆醫院主任醫生 楊與齡

專治花柳科婦女科

□門診□ 上午九時至下午二時 診金二元二角 下午三時至六時

□出診□ 下午六時至八時 診金七元八角

□急診□ 診金照出診加倍

□送診□ 下午二時至三時

□地址□ 二馬路西藏路口 大慶里對面

百齡機

功能補血補精健腦潤腸開胃專治貧血腦衰胃弱便閉失眠

男女老幼 四時宜服

唐拾義 久咳丸

婦女注意 停經乾血

「多孕怕育」「保證通經」

女科專家黃石米、對於婦科一道、素有經驗、專治婦女經閉、或經行不順、致成乾血癆病、以及生產甚密、體弱多病、難產怕育、醫士經驗秘方、能於一星期間、負責醫治、避孕保證通經、門診兩元弍角、診所跑馬廳二馬路平樂里九十四號候診

痧藥一粒

專治霍亂吐瀉及眞性虎列拉

一粒能救一命效力之大世所未有

各大藥房大公司均有經售

貝勒路四六號萬國新藥公司

電話三四二六一號

燕山小隱粥書助賑

前去兩年夏令寫扇索者紛集應接不暇愆期致尤實言叢至今庚未敢再循舊例茲值各省水災振濟有心輸將無力爰定粥書助振例海內君子嗜痂未具辦法如下 書件以扇面對聯爲限扇面每行二元對聯四尺一元五六尺二元 索書者將潤金交義振會以收條寄下代欵但助振之名須與索款相同扇紙自備並附回件寄費郵花四分十日交件通訊處南京沐府西門二十八號寓收

精製香茗 氣味芬芳 經濟美觀 罐茶是尚 謂余不信 請到 浙江路 寧波路口

黃隆泰福記茶莊

試之本莊方知 電話九三五五九

小廣寒

地址四馬路大新街

日三時起 夜八時起

小金鋼鑽 小鈴鳳 王玲珍 賽素雲 林翠雅 顧翠寶 美華 麗娜 訪漁 俠盦 寶月館 露九樓 雪芳 小小玲龕 愛愛 翠君

日場茶資大洋一角夜場茶資小洋二角

辟支草堂尊者粥(書文)直例

□書例 聯、四尺內對五元、加一尺加三元、七尺以上加一尺加五元、小屏、四尺內幅三元、加一尺加兩元、扁額、寸許上下、每百字五十元至百元、扇、每柄五元、市招、五寸內字三元、尺內字五元、尺五內字八元、二尺內字十二元、以上皆夾貢紙金箋絹綾加半寫市招須自備厚皮紙若干份、先潤後書外加磨墨費一成、 □文例 來題須事實詳明、散行文每百字五十元、詩、聯、每百字以七十元爲比例、先潤後作、凡不列上項規定者、索書如須指索可先書函詢明再從定逸、康腦脫路雲義里內五八七號

漫畫函授

●造就實際人才 漫畫家服務社會、爲最光榮之事業。

上海周家嘴路二七八六號 中國漫畫新聞社 索章附郵四分 社長 黃文農啟

萬應黃金油主治

每盒大洋二角 郵寄加一角

跌打損傷 偏身骨痛 多年肉瘤 頭痛難忍 山嵐瘴氣 天熱心燥 內外痔漏 厚皮玩癬 天寒凍瘡 傷風鼻塞 手足燥裂 口角熱瘡

寄售處 上海 五馬路棋盤街屯鎮胡開文筆墨莊發行 本埠代理 南京路中段三〇六 美麗行

◉攝生靈 來華治 遺精癆

絕對可靠

性慾過度、體弱肝旺、精神失調、遺精過度、一交卽泄、一日見效、愈後斷根、精神百倍

本藥功効非常偉大非普通藥服隨患可比對於身體無損毫無妨害胃腸機性質和平更無絲毫弊病有益安全健腎調精良藥尤可貴貴者任何夏弱疲困到於極步一經服用夜間便得良好熟眠神態怡然精神充足因夬無盡遺失去寶貴精液也當治有夢遺精無夢滑精及每有患或久年不愈等症一瓶卽效政府褒獎全球風行(詳細華文說明函索卽寄)

杭州迎紫路公逢南昌磨子巷春華廣州靖海路利生台南嘉義西河北京大柵欄華美天津旭街回春青島山東路金星濟南估衣街協和奉天大西外寶康等藥房如無從購買請由郵局或信局向上海漢口路四十六號遠東隆華利行函購二瓶四元半打十一元寄力在內郵票可代

林屋啓事

鄙人病已全愈自國曆七月一日起如舊應診 恐未周知特此布聞 林屋謹啟

診所 上海雲南路育仁里大報館

門診 上午十時至下午二時診金二元二角

出診 下午三時至六時診金十一元附診加二元

黃藹生山水畫潤

堂幅 丈疋四十八元 八尺廿四元 六尺十二元 五尺八元 四尺六元 三尺四元 屏條 對開照堂減半

橫幅 整張青磁照堂加倍 截開照屏

工筆加倍 劣紙不畫 扇面冊頁每件兩元 先潤後墨 隨封加一 點品面議 約期取件

收件處 新聞路鴻祥里二一三六號及本館胡次生君轉

蝸叟書畫潤格

黃蝸叟先生儒林名宿文章道德彪炳中外開國將帥多出其門有今世文中子之目書法蒼老雄偉直越前賢偶寫蘭竹雅逸古稀筆力彌健擘窠大字尤爲世珍求者輒以得其寸縑尺楮爲榮幸邇來先生就養滬瀆書畫自娛請訂潤例以廣墨緣 許世英 王震 余大雄 同啟

匾額 每字一尺以內者一羊一尺以上者每字兩羊大則遞加

屏聯 四幅四尺四羊每尺遞加二羊

堂幅 四尺十六羊每尺遞加四羊

中堂 四尺十二羊每尺遞加四羊

立軸 同聯 冊頁 四羊 扇面 四羊 市招 同匾額

隸書加倍 蘭竹加半 墨費一成 楷書加半 劣紙不應 先潤後書 七日爲約

收件處 上海各箋扇店 望平街晶報館 法租界辟華文路一〇三弄廿四號

書家待聘

某君精擅大小楷及各種字體現寓滬上尙有餘暇爲各機關各印書局繕寫各件如有意聘請者薪金從廉一切請與本報館胡次生君當面接洽可也

美威按摩院

諸君如覺精神不振身體疲軟請速到敝院有青年按摩專家技術靈妙精良藥水浴室房間寬大空氣充足招待週到交通便利一經嘗試斷言不謬剪此廣告價可從廉

主任 張雲娥 李秀英 張翠娥 王慧貞

霞飛路呂班路對弄三百五十八號羊房上樓

白濁專科 姚佐頓 除根白濁丸

諸君曾服諸般白濁丸不靈者不可不試

每瓶二元 小瓶一元 診所上海三馬路大舞臺對面 姚佐頓醫生啟

如何使五淋白濁永遠斷根

萬昌米號

法租界八仙橋西憶自邇路口 電話一〇一五六號

本廠自運常錫糙粳 機器碾白兼售麵粉 雜糧馬料零躉批發 承蒙惠顧格外克己

國民政府中央衛生試驗所化驗 肺癆病特效藥 三那星

肺病療養指導書及三那星實驗報告書函索奉贈

上海仁記路三十五號 美商愛世開洋行啓

種子祕方公開

歷代祖傳種子秘方神效萬分不願獨秘而爲族衆造利故特廣爲贈送凡有伯道憂者欲得此方附郵廿四分函索卽寄照方合服准保受胎只登一天欲掛號回件另加六分○徽州休寧縣南街○十三世女科遜生醫局贈

疥癢

癬藥水專治濕癬風癬牛皮癬荷葉癬小兒頭癬錢癬及各種頑癬擦之以後立見功效每瓶四角批發優待上海望平街晶報館代售百樂藥房

百樂膏專治爛腳爛腿

百樂膏治久年爛腿爛腳濕瘡臁瘡凍瘡黃水瘡小兒胎毒熱瘡以及傷破皮膚潰爛久不收口等症療之去腐生新功效卓著每包二角每匣五角另洗瘡藥粉二角批發格外優待上海望平街晶報館陶君代售○百樂藥房啟

晶報

各界注意 本館電話號碼改爲九三四二八號

泰康食品公司總分店聯合大減價
總分店均在南京路 第五分店開幕

食古不化

（丹翁）

「謀於燕衆、置君而後去」、此孟子勸齊王消極自救之策也、而日人效之、欲置一宣統、或助立一獨立政府、借成其積極陰謀、不知者以爲妙用無窮、其知者以爲食古不化也、觀所謂關東司令之布告 遁辭之飾、令之欲嘔、不過他人獨立、而並不能置身事外、亦近庸人自擾矣、駐日蔣使、口頭質問、彼外務省至稱維持地方治安之機關、亦且歡迎、顯然以捉刀自居、不惜取蛇足之誚、不其笨哉、質言之、日本問題解決、滿蒙問題、迎刃可解、推其用心、殆不外欲驅逐張諸人、所圖促成直接交涉、復冀指揮滿蒙、豫爲他日併吞張本、惟吾國人、非盡當權、未必肯上厥當、即滿蒙人士、豈亦悟其惡作劇也、因賦、

契丹本有兒皇帝。日本公然做契丹。謀兼置君用宣統。故知直接併吞難。

飽讀攤歸四庫書。另頑一齣戲如何？慨中阿斗眠方熟。金鐙倭刀捉本初。

□海上名律師江覺東君容、近榮任河北高等第二分院推事、正結束各方案件、數星期後啟程北上、（大）

東北之爲虎作倀者

（明然）

讀上期道聽君之『日本顧問與今日侵略』一則、殊足令人浩歎、日本人之處心積慮、固已甚久、然其乘虛伺隙、與夫種種陰謀、吾坦直之軍事長官、固不及知也、初、東三省之兵工廠、所延請之各廠長及工程師等、均爲留德學生之畢業歸國者、此輩均江浙兩省人、拔茅連茹、留德同學、則每喜汲引其留德同學、兩年以前、此輩留德同學、即紛紛回南、時有砲彈廠廠長楊君來見訪、詢其何以遽行南歸、則搖首曰、東三省現時排斥南方人也、既而此輩留德學生之南方籍者、咸紛紛歸、而代之者則爲日本技師與日本留學生、此次事變、有自遼館歸者、謂日本之所謂顧問者、轉瞬倒戈、不必言矣、而爲日本作假指、一爲日本人作翻譯之小職員、狐假虎威、可以操生殺之權、而如許之飛機、以迅雷不及掩耳之法劫取之則純以平日所蓄之奸細之力爲多、彼日人之自爲其國不足責、彼爲虎作倀者、則殺不可赦也、

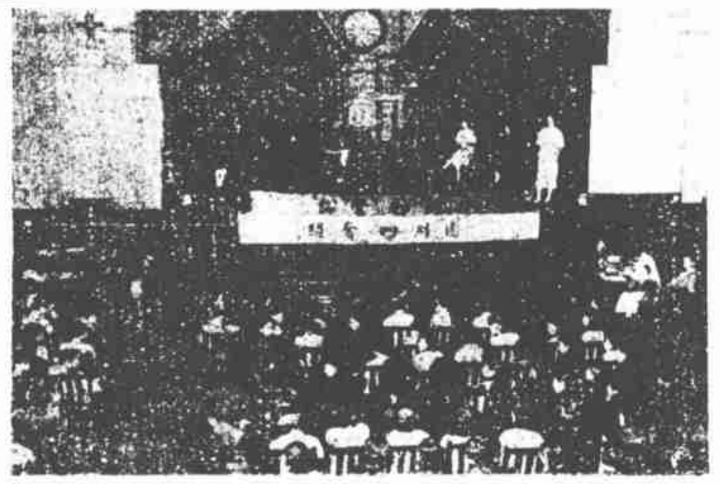

□上海婦女救國大同盟成立大會□

王正廷之受抵抗

（純修）

二十八日中央大學校學生、至中央黨部請願、遊行至外交部、遂進入外交官舍、毆傷王正廷部長一事、已見各報 先是於前數日首都開市民大會時、已略有風聲、故王部長早爲防備、外交部本有門警衛兵、恐有不足、乃特由首都衛戍司令部招得憲兵數名來、以事保護、及至學生羣毆王部長時、在紛擾之中、此輩保衛之士、乃無所措手足、不及救護、而王外長已受傷矣、事後 王外長頗謂憲兵之不能保護彼、且非但憲兵未能保護、即其外交部之門警衛兵、亦未能有所援手、但據憲兵所云、則事有甚難者、若徒手相搏、則彼輩人衆、恐非所敵、然憲兵固皆身佩盒子砲者也、以未奉長官命令 不能出槍、況此事關係甚大、未可魯莽從事耳、再則此輩青年、激於愛國之意氣、亦自有可諒者也、於是王外長遂以無抵抗而受傷矣、

五區警署中的陳希曾

滬北五區署長游伯麓、在蔣石浮任公安局局長時、即任五區署長、因持槍至公安總局、與第一科長齟齬撤職、迨袁良任公安局長時、又復任五區一分所所長、又因工部局在沈家灣建築鐵門、力用武裝拆除、爲上峯所賞識、復擢升爲五區署長、不圖今忽因慘案、撤職查辦、可謂盡浮沈之能事矣、十月三日之夕、又有三十餘人擁入五區署內、毆傷劉巡官、時陳希曾局長適巡查至署、擁入者、初不知其爲公安局長、詢他人、則謂此係黨部委員、故未遭毆擊、陳即命各警士巡官等、鎮靜鄭重、故未重釀鉅禍、此陳局長鎮攝有方也、（太史）

□上海兵工廠廠長及淞滬杭甬兩路局長郭承恩、以兩事皆緊劇、不能兼顧、同時向鐵道部及軍政部兩處辭職、向鐵道部則言兵工廠事繁、不能兼顧、向軍政部則言兩路局事繁、不能兼顧、結果則鐵道部挽留、而兵工廠照准、新廠長宋師逵君式驫、在日本及德國留學多年、湖南長沙人、畢業於砲工科、原爲兵工署副署長、驫音彪、壯貌、（曼）

各振捐款之地方官

地方上如逢水旱之災、爲民吏者且應捐廉助振、玆乃聞有數縣長吞振捐款、又有辦振機關、假借名目報銷之事、誠不能無罪也、

即就安徽一省言、所知者、行政院長接到急振會呈文、謂五河縣長蔣某、當夏間莊緝甫許靜仁二君履勘淮河時、准其面請撥振二千元、厥後水災奇重、電囑蔣趕放急振、蔣覆已交地方救災會放振、並取有收據、乃未幾五河各團體電呈並未收到此款、會中派洪某往查、則蔣果有吞振行爲、此一事也、又有鳳陽水災亦電呈縣長駱某、捐款未放、會已派余某往查、此又一事也、桐城縣長吳某赴樅陽勘災、地方人士設魚翅席兩桌燕之、吳力謝不獲、其後地方開振款帳、竟達七十六元、諸如此類、不一枚舉、均應嚴加懲處、以儆效尤者也、（小偵）

游伯麓之生平

（道聽）

上海公安局五區區長游伯麓君、以干犯衆怒、而將獲重譴、愚與之有一日之雅、公義上雖不直其人、友誼上則代其扼腕、略記其生平、爲不知游者告、

游、川人、留學日本、習政法、歸國爲熊克武將軍所器、辟爲四川都督軍需處長、以故熊主吳淞中國公學校務時、僅居其名、一切事務皆游董理之也、

游爲上海市土地局長朱炎之君姊丈、朱爲前市長黃膺白（郛）君妹倩、游與黃間接姻親、黃亦甚賞其才、任滬上警務已三年、卓著聲譽、今乃操切至此耶、可嘆亦可憐矣、

游自營住宅於天通菴路左近、三年前、愚與孫東吳陳襄吾二君造其居、近代名人書畫 滿張四壁、屋之布置有類官廳、盛讌款留、食數簋、游忽與曰、暫時告退、俄頃、胡葱烹蝦至、鮮嫩逾於尋常、臘肉又至、不鹹而酥、遊入而莞爾曰、肴味如何、羣嘖譽之、蓋皆游洗手入厨、親自烹調也、以如是倜儻風雅之人、舉措一旦不慎、竟致瑯璫入獄、世之服公務者、其以游爲鑑哉、

□寶帶橋下□自右至左朱扶九李祖虞費文寶陳霆銳鄭譬之吳毓驪陳准鐘、（扶九）

賊見愁

（金兄）

中國未開門戶以前、貨幣以銀爲本位、相傳山西富豪、溶銀入窖、堆積如山、人稱之爲賊見愁、又云「沒奈何」、其對之沒奈何也、雖然、大盜至何物不可負之而趨、五金之礦、幾盡生翼、區區銀山、比於一國、直一鈞金耳、國且思竊、況一鈞乎、罪將張大元帥府貯黃金八萬餘條、每條重二斤、均被日軍囊括以去、是又綑載爭使者也、雖然、我以爲非信史、果爾、收進必在金價低時、價漲久矣、府中並不設法變賣何居、戲成短句、

賊愁盜不愁、只愁無狗頭（狗頭金也）狗頭倘真有、築室爲盜謀、

黃夫培池魚之殃

（濟雲）

此次首都以學生請願、而侵及外交部、毆打王正廷、王外長因受傷、而乃有殃及池魚者、則黃任之先生（炎培）亦遭一擊也、以是日之晨、黃任之正訪儒堂部長、有所談話、而門外之學生、蜂擁而至、黃先生與王部長均在會客室中、部員某君踉蹌奔入、謂學生已闖入矣、請部長略避其鋒、王部長曰、我何畏彼、我尚光明磊落者也、乃不旋踵而學生已湧進、遂拳足交下、除王外長外、并創及黃任之先生、有人謂黃先生所受之傷、較王外長爲重、學生將其拾起而力擲之、任之先生體瘦貌癯、殆筋骨不足以佗老拳也、時李錦綸外次亦在座、此公貌似歐人、且不善操華語、（聞國文亦所謂有限、重要公文、須翻成英文後方可閱、）學生輩疑爲外國人、恐釀交涉不敢動手、至朱家驊則被學生自中央黨部拖之而行、（由中央黨部至外交部、不過半條巷、）斯時之朱校長、亦僅能取不抵抗態度矣、

大炮台香烟 超然出衆

CA-870

晶報

本報代售救濟各省水災大香檳票 頭獎四十四萬八千元 二獎十二萬八千元

一請願學生之來談

（宜南）

上海某大學學生、赴京請願歸來、談及二十日在京情形、有報紙所未盡載者、據云、學生之行、所購均爲半票記帳、凡學生願加入請願團者、繳費兩元、不願往者、則將罰洋四元、以是往者頗衆也、既抵下關車站、排隊步行入城、 蔣主席召見之於軍官學校、頗多獎勉之詞、但云汝輩如欲投軍者、可即往孝陵衛報名、聽候訓練、軍事須受教育、非可造次即行也、如不願從軍者 限明日離京回滬專心讀書、我已令專車送君等歸也、學生出後、以當晚即須離京、偶亦探望其所識、則見皆面容憔悴、以天方驟寒、又遭大雨、均未多攜雨具衣服、不乏瑟縮之態、寒噤失音、則以一路皆狂喊口號也、且自下關至國府、約有二十里、徒步亦甚爲憊、在火車中一夜未得食 至京僅由國府每人發給麵包數枚、餅乾曾購有一百聽、不敷分配、晚間、聞由軍官學校學生讓餐 但各學生均紛紛出外就食、厥後有頗相抱怨者、以悔不聽蔣總司令之言、請願亦無甚結果、既而商議從軍與否之問題、則云所以志切從軍者、原欲立時雪國恥、復國仇、恨不即至前線、打敗日人耳、若云訓練、則不知何日始能如願、不如且回校讀書、以便從長計議之爲愈乎、

靜安寺兩僧之爭

（如是）

滬西靜安寺住僧志汶、於民十六四月間、奉上海前臨時法院判決、准其入寺主持、上年三月因病入醫院、當時由滬西地方公會暫推還俗僧志法代理、以六個月爲期、不意志法久假不歸、盤踞不讓、並勾結外人、搶賣寺產及寺中傢具等、滬西地方公會不忍坐視、重行召集會議、議決仍請志汶回任、又恐志法恃衆行凶、不肯交代、乃函請該管捕房派捕保護、遂於二日由靜安寺捕房派捕二名、送志汶入寺、志法乃抗不交代、乘機逸出、且欲召集無賴擾亂、於是地方公會諸人、復開會商議辦法、會尚未開、而志法已帶同健者五六十人、蜂擁入寺、同時將電話電綫割斷、並將與會各人、私行監禁二小時之久、始行釋放、現聞地方人士、已延某著名律師提起訴訟、惟據志法方面所執理由、則謂當日召集人徒、爲志汶所招來、孰是孰非、當不難水落石出也、

盛莊太夫人私產分配

（神獅）

毘陵盛莊太夫人故時、子女封其保險箱及置有重要衣件諸室、莊太夫人私人遺產數目、言人人殊、或謂所藏巨鑽圓珠、各式鈔票、各種皮衣、以及古玩字畫、爲數甚夥、而聯珠益壽三多諸里、均屬莊之私有、此類家庭瑣帳、非外人所得知也、此數年中、各種遺產問題、均已解決、唯此項私產、仍未談及、諸公子小姐、曾問四公子澤丞君、四公子以爲係其生母私有、已所應承、集議多次、迄無端倪、於是男女各房、除三房毓郵爲四公子之子、不欲過問外、長房毓常五房泮丞、七房蘋丞諸公子、及五六七八四位小姐、合請鄭毓秀律師、就法律而討論之、聞九月十八日之夕、商定和解辦法、由四公子就莊太夫人遺產、提出八十萬元、任各房分配、自此遂融融太和之氣、盈於一門矣、

□笑罵由他笑罵

電通社之犧牲

（乘化）

日人在華之通信機關、有聯合社、有東方社、有日本電通社、東方雖歷時悠久、自聯合社出、已寂然無聞、電通社創於民九、自稱其電線網偏於世界、社中日人、迭有所更、而華經理淞人佘叔奎君屹然未動、此社爲日人光永星郎私人所辦、原注意商務行情、自國府建都南京、知滬埠將爲政治中心、遂擴充上海分社、聘名記者孫夢花君採訪政治外交消息、孫意在國際宣傳、任職數年、頗具手腕、自日軍暴佔東北、佘孫二君乃毅然辭去其通訊職務、佘君籌謀他事未定、孫君已創設一遠東新聞社、與國人同立在抗日戰線之上奮鬥矣、

宓妃凌波左右鷄

（榜花）

事齊事楚、弱國之所難、不謂美人亦丁是厄、凌波妃子、久歸洞天、月圓之前、忽傳有降凡之訊、凡與妃有一日雅者、莫不懷神覲玉音之思、既而寂然、紅雲縹緲、仍護香閨、碧漢迢迢、徒縈癡想、偵其故、則修到神仙、亦抱人間弱國之恨、初、妃爲牽牛星君所眷、顧星君儷於織女、悉其流連琪花瑤草間、即投梭曳龍尾撓之、每暗置榻底、作不時需、星君由是不敢度妃返、然有情天上、惆悵難勝、酒央臯羽客、客亦具季常癖 少差於星君、遂密定策、由客迎妃、仙袂屬於客、實隸於星君、或洩之客婦、婦爲九子母、以神讒不足嘗潤澀、更益小星、懼客力弗勝、恚以病、客無已、實告之、事聞於織女、風波興於鵲河、星君矢言其誣、言寧有已床頭人、供人玩弄者、且夜必歸曹、客則常宿妃許、是可辱也、織女怒稍霽、而客婦信愈深、病愈劇、日勃谿客側、要以判袂、客惶急、揚言將絕友好以全夫婦誼、妃處茲兩難之境、遂忿欲走娑婆世、然下界汚濁、終不可辱言而未行此也、或者妃有其術、堪齊攀兩大、究不若人間之進退維谷也、

□前數日、本埠中國實業銀行、又發生擠兌風潮、一時持該行鈔票至總行分行兌現者、有風起雲湧之勢、而以八仙橋分行爲最、幸該行預備有素、故不久即平息 聞風潮起因、由於訛言該行有日本之股、故國人有憤而往兌現者、實則該行爲秋浦周緝之君學熙、與戚友合資所開、滬行經理、即前任蕪湖大清銀行總辦劉晦之君體智、非日股也、風潮平息之速亦以此 然實業風潮、此實爲第三四度、（柳）

□舞星蕭韻卿

舞星蕭韻卿

（聞見）

燕趙人望而知爲燕趙、吳越人望而知爲吳越、粵桂人望而知爲粵桂、其能化者不易覩也、蕭韻卿、一舞女也、然而能化、試覩其造象、盈盈其眸、婉婉其度、不知者罔不以爲橫塘之產、苧羅所出、然而實生於嶺南也、非能化之徵乎、韻卿香山人、年二十、初舞於桃花宮諸處、旋應聘之重慶、頃載譽歸、入新新舞場、某君贈以四字聯曰、天生有韻、誰得如卿、又曰韻事鶯綿春酒煖 卿雲紅縷舞盤仙、妹穠秋、亦庸中佼佼者、

□滬上將有「新報」三日刊出世、有張恨水君「斯人記」小說、舒舍予君主幹、尤半狂君主撰、楊塵因君主編、說者謂其組織頗類黨政軍之三權鼎立、（道）

特告

下期第一千五百零二號本報、準於十日發行「國慶特刊」、閱者幸希注意 此告、

□善搊琵琶之小喬紅三娘、近遷往時香巢最盛之日新里、占全樓面、紅忽消瘦、有時酒筵歌席、一曲檀槽、有秋滿潯陽之感、際茲國家多難、聞者淚濕青衫、不徒司馬、其主政老八、昔嘗出入於知足廬、老九喜飲、一石不醉、（肅）

鳳兮可鳴朝陽

（鱷評）

妓以柔媚動人、此庸例也、若强哉矯、亦自有其妙、鳳第之名、由丁悚畫師宣稱而顯揚之、遂日益彰著、其優點則以健勇擅長、人文鼎盛、又分立一幟、曰龍籙、龍之翔、鳳之翥、固非蚓蠕鶴鴉起所能頡頏也、龍籙多技、能跨馬以騁、能泅水而泳、夭矯上下 誠不失其爲龍矣、嘗謂國難方殷、一旦疆場有事、即執干戈以衞社稷、巾幗敢遜於鬚眉、孫武宮中之教戰、爲一時之戲耳、日本歌藝之妓罔不存愛國心、苟利於國、糜頂不顧、吾軒轅之胄、豈愧彼不如耶、聞者皆壯之、謂鬢響一語、堪立懦夫、龍旋嫁、鳳第猶餘老八老十在、均豔贊武勇、八貌尤美、腐徵豔而細緻、元名小妹妹、與人接膝論心、雖婉婉如吹蘭、而勁氣內斂、無怯弱態、前年八忽匿去、或傳嫁人、然近又見、或又謂八出身某富貴家、曾有未昏夫、玆爲解決此事而出、吾願其適一壯士、共爲國前驅也、

□鳳第老八